社址上海望平街 電話九三四二八號

晶報

□中華郵政特准掛號立劵按照總包優益寄送之報紙□每日發行增刊無定□

□中宣部登記證中字一二二六號□

第三千一百四十五號

定報價格
直接訂購中國境內全年四元二角每月四角日本同其餘外國【紀念期內特價三元】半年二元各埠加倍均作大洋計算報費先惠郵費在內郵票加一分館訂購每月六角餘酌加
今日一張零售大洋二分八厘
□內政部登記證警字一五二二號□

廣告刊例
【特別】報頭兩面及上幅橫條價面議【普通】每格計十五字高十九字寬每期一律洋六元半格起碼如指定地位另加【新聞中縫】每格計三十字高十字寬每期洋八元【封面中縫】每格與新聞中縫同每期洋五元

雜　組

□丙子夏五旋皖聽健六居士講心經上卷觸引之言　（四）
（秉旨道人率述）

其功亦無非成於心、其能亦無非先在眼、色觀之色纔空後、受想行識亦如是、純陽汁謂、五者相因、眞性常清常淨、最爲融通、心經下卷舞句有云、一切衆生、皆可得消、其心即飾、又聞觀音誓願、一空地獄、下經歷載作王子時所發願、然則觀音本與佛等、只因三千大千世界衆生、尚未以法度如其願、所以仍曰菩薩也、不佞常謂午刼方殷、世道漸啓大同、所以入民國後之第一甲子、「佛現神、冥冥相合而救苦難、龍蛇走馬、合五統六、將有時也、似非遙也、

詩　壇

□雜感　（天驥）

丈夫尚意氣。胡屑事殘篇。早歲曾投筆。中原試着鞭。奈何猶蹉跎。空自怨飄零。濁濱軟紅裏。淹留年復年。危難寧無恫。殷憂日漸深。關河色黯黯。風雨色沉沉。阮隍猶如昔。蹉跎直至今。最憐廟堂上。空具濟時心。披髮纓冠去。焦頭爛額來。燎原痛星火。焚玉惘飛災。莫訴萇宏怨。偏聞杜宇哀。銅駝荊棘恨。揮淚泣蒿萊。烽燧連秦隴。函關馬不歸。未能收北漠。又報大西陲。大陸龍方蟄。中原鹿豈肥。屠門肉已盡。爭肯亦何爲。北國陰霾鬱。西秦鬼影紛。鼓鼙驚草木。狃溺到雞豚。憫俗狂無賴。哀時淚有痕。過江名士夥。誰與起黃魂。

□和錢士青先生遊天台七絕原韻二十八首　（孫逸三）

仙女送劉阮處
桃花洞口白雲稀。賸有仙蹤印翠薇。既欲重來尋舊夢。當初何苦竟懷歸。

班竹嶺衰
太息官塲卽戲塲。雲鬟無復首飛揚。而今寂寞荒村裏。寒雀聲聲噪夕陽。

會野嶺
山崇嶺峻路崎嶇。幾類干陽泣畏途。費盡推移無限力。前程遠大有規模。

梅濁尅星
五淋白濁 一盒斷根
特種梅濁尅星
德國製造
滲透性特強 治療力特速
藥房均售

陽德織造廠最新出品
鴛鴦邊
是海上名媛新裝的必需品；時髦，鋒芒，美觀。
花色繁備 各大公司均有出售
廠址 小沙渡路四七一號
電話 三一四又四

上海老胡開文鎮黽筆墨文具莊
本號自製松煙油墨精工選造湖水名筆門售批發價極從廉五臉紫檀紅木玻璃台盤國產名磁水盂筆插中西墨水古今碑帖蘇寧眼肋冷箋宜紙錦綾裱對各種紙張學校文具應有盡有電話購貨快捷簡便荷蒙賜顧竭誠歡迎是爲啓
地址 河南路八十八號至九十號即五馬路南首 棋盤街中五層樓大廈 電話一四四八八
油畫筆大批發售價極便宜 寄售十年獨頭十日愈藥粉

新春照相
請至南京路冠生園二樓冠眞照相館藝術高超佈景美妙用料名貴眞美善三者俱備
團體照相 美術照相
一四照相 二四照相
小小照相 冲晒放大

第三十二期 航空公路建設獎劵
頭獎廿五萬元
三月五日開獎
立致鉅富 購劵一張
國民政府航空公路建設獎劵轉事處發行

晶報

售書部啓事

本報自三月三日十五年週紀念日起特設售書部專售各項新舊小說及雜誌專刊物玆將最新書目及售價逐漸披露如後

王正廷近言錄　精裝一元 平裝六角
馮玉祥政治要電彙編　每册一元
馮玉祥軍事要電彙編 第一二册四編每册價洋四角五分
馮玉祥讀春秋左傳劄記　每册五角
維納絲雜誌【第一二三册】每本售大洋一角
中國民族性之解剖　每册五角
世界政治經濟情報第1至10輯每輯大洋一角
高爵子太史潛子祝壽文字　每册小洋四角
馮玉祥訓令　每册一元二角
馮玉祥日記　上下編共價洋一元八角

▲金聚著
御刻三希堂法帖釋文　一元
部計六本　每册四元
四朝佚聞　一元二角
清宮史略　一元八角
光宣小紀　一元二角
清帝外紀　一元二角
滿洲秘檔　一元二角
辛亥殉難記　一元八角
近世人物誌　一元二角
瓜圃述異　一元二角

瓜圃叢刊敘錄　正續　一元 二元
▲包天笑著
非小說　一元
黃暗燈　一八角
琵琶小傳　一元
降城痛語　四角
末來世界　四角
犧牲　四角
碧海情波記　二角

▲畢倚虹著
黑暗上海　每册五角
▲漱六山房著
九尾龜　十二册七元二角
▲李涵秋著
涵秋筆記　一元
雌蝶影　二角
琵琶怨　五角

雙鴛血　五角
瑤琴夫人　三角
▲陳冷血著
俠客談　四角
▲張丹翁著
拆白黨　三角
▲葉楚傖著
新小說　八角

CANIDROME 逸園 亞爾培路
今日下午二時正起賽
今日星期日下午二時正起賽十五節目次彩倫樂尚趣味精絕高娛與彌曠賽觀盍來乎

◉注意：一九三七年之新徽章現已出售、一九三七年會員新徽章仍售法幣十五元正、諸君欲入會者可至亞爾培路四三九號總辦事處申請入會領取徽章、每逢賽跑日則在塲內門口木屋內出售、一九三六年之舊徽章業已作廢、不能通用
●本園新跳舞廳酒吧間最近開幕、本園之跳舞廳現已改爲會員及會員賓客之酒吧間、內部富麗、高皇坐位舒適、且水汀開放、溫暖如春、專爲會員及賓客所設、會員憑徽章入塲、賓客門券一元（贈飾泄酒一杯）、特延歐美名手精製巴黎大菜、每客二元、日夜一律、諸君上下請由跳舞廳大門乘坐電梯
◉本園搖彩票　每張只售一元、今日有第末次賽當衆開獎、頭彩約五百元、二彩約二百元、三彩約一百五十元、諸君欲購請向亞爾培路四三九號總辦事處、（售處：愛多亞路九號譚史龐洋行寫字間、設有專櫃）
●本園搖彩票開獎揭曉號碼●第二二期（二月十七日第十四次賽開彩）
頭彩四二〇號　二彩一八六號　三彩四七七號
尚有搖出號碼三個　五九號　三四二號　四五四號
下期大賽
星期三（二月二十四日）晚八時一刻起賽
星期六（二月二十七日）晚八時一刻起賽
星期日（二月二十八日）下午二時正起賽
本園電話…七四五八〇號（四線）轉接各部

來路印書報機出讓
玆有印書印報機一能一印大型報全張一兩架一爲美國禮和洋行出品現因英國貨主無意營業願以最低價格出讓有意購辦者請平五格洛克路八十八號電話八〇四八接洽

金息侯著各種新書 現已寄到欲購從速

西人按摩術
西洋女子精於按摩術及能修理手指甲歡迎華人惠臨一試白克路七三八號（近卡德路口）永樂坊壹號公寓

精神治療
諸君如覺精神不振身體委疲請至靜安寺路斜橋弄術五十二號●立能精神舒爽●並備浴室●按摩●有衛生心氣●得●有助益●非常週到●

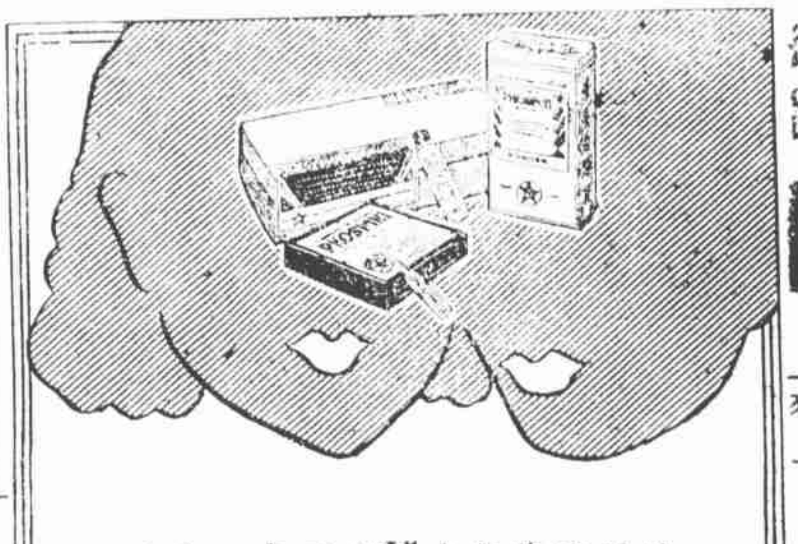

淋濁一救藥
山得爾彌地
功效靈準 殺菌除毒
法國老牌
上海廣東路十七號百部洋行獨家經理

桃花宮浴室按摩院
貴州路寧波路轉角中國飯店南首
本院聘請經驗宏富手術敏捷之摩登女郎數位招待溫柔周到一經施術卽覺身心咸暢精神煥發如承各界惠臨不勝歡迎之至
繼續大減價一月
價目……按摩沐浴 藥水擦背 四種祇收一元

姚佐頼白濁丸
本醫師特製此丸藥性和平無攻伐瀉墜之弊有清毒止痛之功專治新久五淋白濁不論體虛濕熱或花柳傳染有痛無痛均能透膜殺菌藥到病除永不復發請認定姚佐頼老牌庶不致誤
每料二元半料一元
各大藥房均有售
總發行所 上海東新橋六馬路口姚佐頼大藥房謹啓

貴妃按摩院
陳梅英女士領導
爲酬答惠顧諸君起見自二月一日起至二月十八日止
奉送大菜一客
按摩沐浴仍收一元
女子服務個個美妙
地址 霞飛路五二八號華龍路電車站口和合坊內

陽萎早洩偉力精
專治性機能衰弱陽萎早洩見色流精及發育不全性器管短小等症一經採用此膏立見奇效發生神妙快感使人生再享青年幸福特價每盒一元雙料三元可用卅次清潔芬芳使用簡捷絕無流弊包君滿意（乃性病外用特效藥）
先施公司後面天津路四九二號
（剪此廣告再打九折）神州大藥房

□零　訊□

□商業復興之助力
去年本埠、各種商業、饒有復興之象、頗多得力於航空獎劵、蓋航劵爲建設公路之補助、公路既通、運輸卽便、關於商業之繁榮亦鉅、且航劵獎金、多爲普通信用可靠、本埠商人、購航劵而得大獎者不少、因得獎金而擴充營業者、尤時有所聞、如新開路上之綢布莊、曾得航劵二獎四條二萬元、今年已將門市擴充、此外散在各省獲獎而經商致富者、不知凡幾、商業復興、航劵實爲一大助力也、
□滬商郁某等、鑒于外國墨水之充斥市塲、漏巵堪虞、特集鉅額資金、創設文化墨水廠于本市法租界、延聘留學歐美之化學專家、悉心精製、其出品之優美、確可媲美舶來貨品、而價格之低廉、尤非他家所能及、滬上各大銀行及學界人士、紛紛購用、故銷路極爲暢旺、本市南京路中國國貨公司、新新公司、以及棋盤街之各大教育用品店、均有經售云、
□痰敵暢銷國外
痰敵爲止咳化痰之唯一良藥、行銷之廣、幾於無遠弗屆、爲上海中西大藥房之著名出品、昨日美國三藩市、金李街、中德大藥房、特電購五十箱以應需求云、
□逸園今日大賽、連賽十五次、節目異常精彩、該園搖彩票、每張祇售一元、頭彩約有五百元之希望、本輕彩大、欲購從速、下期大賽、星期三及星期六晚八時一刻起舉行云、（佩）

□外　訊□

□蘇聯發行普式庚郵票
塔斯社一月十五日莫斯科通訊　蘇聯將于普式庚百年、祭日、發行詩人紀念郵票數種、値各不同、其中三種上印普氏肖像、餘三種則印莫司科普氏紀念碑圖樣、各種共計發行一二五、〇〇〇、〇〇〇枚、
□塔斯社一月十五日高爾基通訊　此間莫洛托夫汽車廠、成立以來于今五年、一九三二年該廠共製車七千五百輛、本年則增至九萬輛云、

四面廳 （丹翁）

墨相府有走廊，江左吳苑也有走廊，吳苑有四面廳，墨相府宜更有，惟德之希公，倘與墨相圖告，而忽相左，誠宜世界譁然，吾與雄翁，實在除夕未得暢談于四面廳，茶寮別成小天地，報端逸趣，何渠不若世界名公，牽合賦詩，用博萬里之一笑，

走廊四面廳，舉捉那離經，兒說除秦臘，方驟緊德星，車飛雲可妮，茗賽雨還停，會請觀彈指，春風萬戶庭，

蔣公演說播音嘅言 （微妙）

本月十九日，為中國提倡新生活運動的三週年，是日下午八點四十分鐘，有蔣委員長在中央廣播電台，廣播關於新生活運動的演講，為什麼要選取這個時間，因為全國各地方的民營廣播電台，都規定自八點到九點鐘，要轉播中央電台，這可以使得全國的收音機的人家，都可以聽到蔣委員長的演講，但是蔣先生的演詞甚長，直演講到九點半以後，當然這種演說，不是二十分鐘可以畢詞的，蔣先生演說完後，還有蔣夫人用西文演說，可是上海除了交通部電台把蔣先生夫婦的演詞完全播送以外，其餘有幾家電台，一到九點鐘過後，便斷絕了中央的轉播，而開他們討厭的廣告節目了，試想略有知識的人，還是願意聽蔣先生的演說呢，還是要聽那種肉麻的申曲彈詞灘簧呢，但是那些幼稚的聽衆們，不知道好歹，也應該把他們引領到正大的路上去，但我們的聽衆，不是不知道尊重一國領袖的演講，却是有許多宣傳機關，如無線廣播電台等，都操之一般市儈之手，似乎廣播電台，只是供低級趣味的娛樂，以為他們廣告之用外，其餘一概都無用的了，最可笑的，上海還有一個日本電台，一向不受吾國的節制，那天忽然由他們的通信社發一稿子，說是那天蔣委員長的新生活演說，他們的電台也豫備轉播，這個通信社稿子，別家大報沒有登，大公報上倒登出來的，

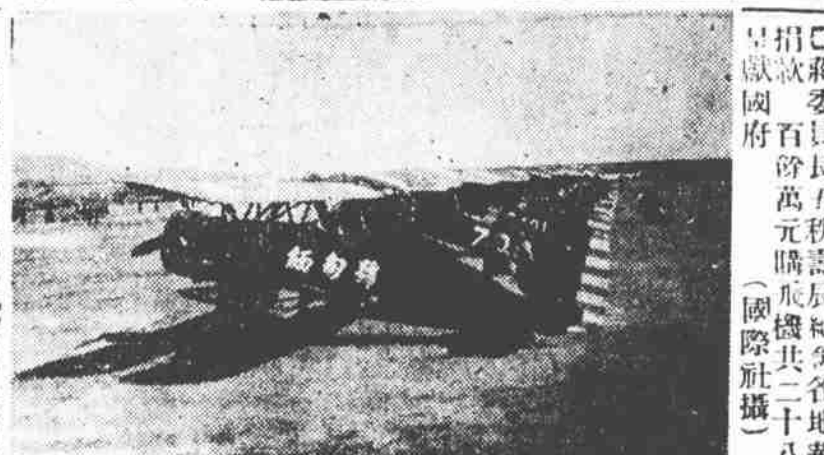

□蔣委員長五秩壽辰紀念各地華僑捐款百餘萬元購飛機共二十八架呈獻國府（國際社攝）

全會後外交政策不稍變 （秋水）

三中全會，廿日閉幕，此會工作之成績，與統一救國上極有裨益，對于過去之外交與財政一切措施之報告，各委員以國家為前提，概予以事實上之追認，間有一二位黨國元老，對外交上有求全責備之點，然其出發點，亦是為國，故多數人員，咸認為此項議論，亦可供當局的參攷，而外交方針，絕不稍加變更，亦不增加步驟，悉依中央原定順序辦理，新由國際法庭解職回國之監委王亮疇博士，其學歷為世界所敬重，國人中咸尊之為外交領袖，今後將加以藉重，這是不在話下，至過去之外交，係吾國家整個之外交，絕非一二人所能軟硬與左右，故無論當其衝者，為留法、留日、留英、留德，然悉秉吾國家統一外交方針做去，則一、當事者對列邦決沒有親疏之餘地，所以責備個人，未免吹毛求疵，硬分學派，亦豈坐井觀天，總之一國外交，是國策下的產物，不能對個人有所愛憎，吾國民中當認識充分者，當認識此點也，

時事吟 （天倪）

豐城將器當時早，著屐當四海知，失臂自騰戎座痛，尤深春冷雁行思，

中央執委朱培德氏，以鹹臂增疾逝世，蔣委員長李烈鈞將軍等均哭之痛，蓋朱於革命過程建有大功，近方輔佐當軸，推行建設，倚畀方殷，遽爾撒手，即吾人聞之，能不為之嗟惜乎，朱有兄，亦倭流也，因及之，

葉葉旗槍貴自然，豈須循例必成磚，佳人本色誇瀛海，定可傾城門彼媌，

報載上海去年度茶葉出口，數目逾於往年，惟磚茶輸出，大形衰減，竊謂磚茶既為洋裝之大宗，其所以頹落者，殆以製造之法，非外人所喜用乎，然則亟起改良，或竟另易裝潢，減少磚茶之出運，亦未始非商戰中之一策咢也，

平津雜寫 （五） （侃侃）

□五、冀察外委會主席問題□

冀察政務委員會所屬外交委員會主席陳中孚，向來人家都目為西南派人物，他是胡展堂氏的親信，留日學生，有一位日本老婆，所以就兼有日本通的頭銜，去年底陳氏忽然辭職，宋哲元也就照准，另委賈德耀繼任，賈是宋的兒女親家，據傳陳氏不幹的內幕，很為曲折，與西安事變也不無一些關係，陳氏無官一身輕後，就回到天津日租界寓所，和日本內助吃酒談心，同時宋哲元地方就有個善之邦的一位參謀跑去，向宋說根據何梅協定，凡是冀察會科長以上職員的更動，都要得到彼方的同意，如今堂堂外委會主席易人，事前我們一些不知道，所以不能承認，假使奸賈的同我們來辦交涉，祇好不理云云，這番話確有替陳氏撐腰之意，賈德耀受了意想不到的打擊，就此興趣索然，宋夫人亦連忙跑到天津去疏通此事，現在已經回平，可知交涉一定沒有頭緒，在這中間，外委會主席一度有宋自兼，和北寧路局長陳覺生做伺消息，宋自兼好像有些難為情，陳覺生資格極相符，日本通的程度，更足與陳中孚相抗衡，就是一件，廿九軍幹部份子，却對此陳極端不滿，說他太能投機取巧了，所以宋雖有意叫此陳試辦，陳却不敢冒昧担任，落個賠了夫人又折兵的兩頭不著，這個問題到現在依然沒有解決，祇好虛懸着，或者爽快一些，把外委會根本裁撤了，倒也是一種不解決而解決的辦法呀，

□西安城垣【江秋白攝】

長興煤礦與寧益銀團 （一達）

吳興長興煤礦，自建設委員會交還商辦後，曾由四明銀行孫衡甫君等所組織之「寧益」銀團，借與流勁資金五十萬元，故該礦主權，至今操於該銀團之手，近聞將由董事長劉萬青君出面，敍明理由及革新預算書等，擬向某銀行另借一筆巨欵，以備收回主權，暨復興計劃之用，現正在進行中，唯該礦由建設委員會交還時，尚結欠建設委員會墊款百萬元，將來擬規定「戚墅堰」電廠（建設委會所辦）所用之煤，按日由該礦撥交，作為償還該款之本利云，

□ □ □

新生事業 （歐洲通信） （愚得 自柏林寄）

二十六年元旦晶報，絳雪君據「人造棉與人造絲」，顯示東鄰貧國工業界之善應適於潮流而絕不稍落人後，讀之令人氣壯，我國頻年筆陣，惜乎慣作無謂之周旋，長於外國白話之文父文母，只望使文學以享盛名，而一般少壯有力之學人，習近利而不務遠圖，對於一國繁榮根本大計之紡織物與建築材料，區區「正名」之道，尚且擱置弗為，何論更進一籌之深切研究，殊不知西方新興諸國，妙算妙手早經示我以周行，如彼義國，已有人從牛乳中提取結乳質，以變為「牛乳羊毛」，而成牛乳廠之一種新生事業，如彼德國，復有人傾液體玻璃，細瀝成絲，以紡「玻璃綿」，以織「玻璃絹」，而成玻璃廠之一種新生事業，此後國人有心，此外生路正廣，世有如許多之新生事業，豈非新生活運動盛行而後之中華，所當擇善而進之一種新傾向哉，

新劇五十年祭 （下） （日本通訊） （李東 阿毛京寄）

另有一部分，也是舞台面，不過是很大的，就做在地板上，佈景之中，還有人物，人是蠟製的，做得很有生氣，而且人的大小，與真的人一樣，所以粗看時，往往誤為真的人，這樣的舞台面，有六七處，

名劇「一筋道」，現由某電影公司攝製影片，該公司也在塲中，佈一內景的雛形，有桌面大小，但弧光燈攝影機等，一一都完全，

現代新劇名優，每人有一個大小那麼一個地位，陳列各人所愛的東西，這一部分，非常有趣，某伶陳列一副中國變親的小泥人，有百餘個，很特別，某伶陳列一件已故名伶伊井蓉峯的大衣，令人不勝有今昔之感，

日本戲院中有茶店，現在會塲上，也設一所戲院式的茶店，幷請名伶到塲，為游客揮毫，或字或畫或簽名，都寫在磁器上或包袱上，磁器立刻可以燒成，包袱也立刻可以染成，游客只消付磁瓷或包袱的錢，

這一部分，擠得人山人海，我留心一看，原來來了兩個女優，市川紅梅與森赫子，本來，現在的新劇，也都靠幾個女子在那裏維持着，河合與喜多村兩位老伶工，現在別說扮女角要嚇逃走人，即使扮男角，也不能有號召力了，就是那些女子，如森赫子的母親森律子等老前輩，也不實錢，只有年輕女子的藝術，才是藝術，

大前門香烟 無上上品

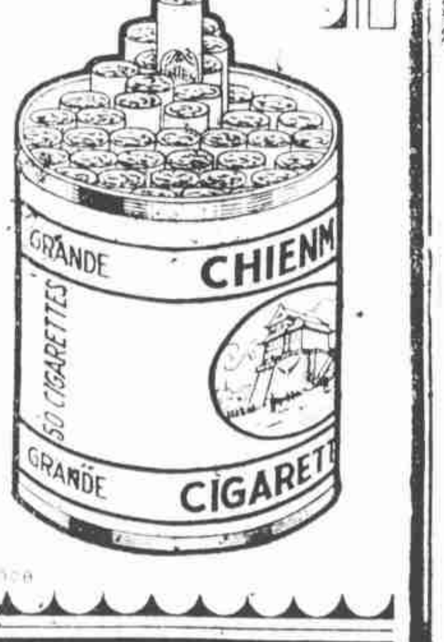

記新運廣播 （時序）

十九日為新生活運動三週年，各省皆行紀念，以及首都盛況，均見報載，蔣會長幷在中央電台演講廣播，詞亦刊於昨日各報，原定為下午八時四十分起至九時零五分止，有收音機者，莫不準備恭聆蔣先生新訓，更有以西安事變之後，已有影片上蔣公之回京情形，予民衆之慰望，今得聽其演講，其熱烈歡迎之情，殆更甚之，蔣公所講新運之詞甚長，直至九時三十分始畢，較預定多至一倍時間，而上海各電台，頗多轉播宗駿者，五八零處之已見公告，收回其呼號，撤銷其週波之電台，近來雜常受一合法新台試音，與之干擾，乃以新運之故，表示盡助宣傳，居然轉播，而新台亦適停音，遂清朗如前，惟至九時二十三分，變然停轉，迨其未終轉而改換其他節目時，該處又復擾雜聲浪發現矣，蔣夫人於九時三十五分，亦用英語廣播十二分鐘，筆者不解英語，但聽其抑揚頓挫極盡流利，聞中央電台，備有留聲機件，可以收灌音片，蔣公此次新運講片，或將裝印成套，（當在六張以上）頒發全國，以為重要之宣傳品焉，□難以接受□

夏荷生在蘇州 （里耳）

近來說書中，夏荷生殆最紅，去年秋間夏離滬赴錫後，迄未返滬，今年陰曆元旦起，在蘇州吳苑深處及九如彈唱，並在久大及百靈兩電台播音，月入亦可七百元，夏為善人，幼在商務印書館裝訂工，嗣改從錢幼卿學彈唱，遂成功，唱音清晰而準確，且有表情做工，婦女竇多喜聽之，此次在蘇彈唱，必有粲者三三人，在書塲外，候其唱畢，偕行，或謂此係夏之夫人及如夫人，來作監護人，不識確否，陰曆年初三，書塲中有一老嫗，候其唱畢，要之下台密談，有人目睹夏給以五十元法幣，聞嫗為夏之寄母，昔亦粲粲有風致，今家道稍替，故夏恒周卹之，

新舊人 （四二五） 張恨水

第十六回 幸有佳兒歷儒思改教 自甘怨耦寡婦厭貞操

等了不古回來，不問三七二十一，鴻姐就給他一個拍桌子大罵，讓全會館裏的人都聽見，那末，他們知道我是不贊成兒子娶這樣一個模特兒的，無論鬧出什麼笑話來了，與我無干，要不然，那聖人的金字招牌，就維持不了啦，他在屋子裏來回的走着，將腳一頓，表示下了決心的樣子，於是攏了袖子，放在胸面前挺着，瞪了大眼睛，隔了玻璃窗子向外面望着，預備他兒子一進門，就給他劈雷也似的一聲大喝，過了一會子，他兒子不古是進來了，後面可就跟有一個如花似玉的姑娘，微低了頭，帶了笑容，慢慢的，悄悄的，走進院子裏來了，閔宗良預備着看人家，就突然要發出來的那一聲大喝，不知不覺的就把這股子怒氣頓了下去了，不古並不踱進他自己的屋子就向正面屋子就了來，那後面跟的那位姑娘，自然也就漸漸的走到正面屋子裏來，

近代銅幣圖說 （七十六） 【王逸民】

浙江省續鑄當二十銅圓之一種如上圖，正面額書「浙江省造」四字，中間書「光緒元寶」四大字，下註「當二十」三小字，旁亦註滿文，「浙寶」二字，背繪蟠龍，如當十銅圓，紫銅黃銅均多發見，而鑄額極少，鑄模精良，流通亦廣，

張大千之豪舉 （丁園）

國內收藏家所藏石濤畫最多者有二人，一為地皮大王程霖生，一為畫家張大千，程年來因地產沒落，所藏絡繹星散，張於石濤不但富於收藏，且工於摹仿，直可亂真，久為藝壇所知，頃者張寓北平，叫賣自娛，忽發豪興，將所藏石濤精品畫七十件，盡數捐贈國家，昨特與北平古物陳列所相商，決定陳列於故宮南薰殿，以供吾界瀏覽，並爭鑑於麟閣森羅寶古物，以為國人爭回若干面子云，

國產佳品缺少宣傳 （衍曼）

現代商品，貴要良，價要廉，方能風行，然欲使大衆知其質良而價廉，還須廣告宣傳，前聞上海有某香煙廠主，以所製香煙，終未能得人讚譽，因購大批某牌製成之捲菸，拆散重捲，易以自己商標，遞煙業友人嘗試之，事先說明，此次配合完全與某牌相同，但同業嘗過後，仍謂略有不及，廠主更甚，棄其所業，是蓋廣告心理作祟，絕不能徒怪人以耳代目，缺乏欣賞力也，近日偶見市上新出綠包古琴牌香煙一種，裝潢煙味，頗與舶來品某牌相彷彿，售價僅及其三分之一，又聞成都大學農科，出產花旗橘，較來路Sunkist吧大而味甜，然遍詢市上，皆未有售，凡此力求實際，不尚鼓吹之習慣，雖為國人美德，但處今商戰劇烈時代，出品行家，即僅為自身營業計，亦宜多事廣告，方可推銷遐邇，蓋知難行易，服用國貨，人具同情，特苦不識耳，

新札樸 （飲光）

□為白杜二詩人辨護

白居易詩，七月七日長生殿，夜半無人私語時，杜牧詩，長安回望繡成堆，山頂千門次第開，一騎紅塵妃子笑，無人知是荔支來，而杭大宗引遯齋閒覽，云據唐紀明皇以十月幸驪山，至春卽還宮，是未嘗六月在驪山也，然荔支盛暑方熟，牧詩雖美而失事實，而七月七日之句，亦緣之無據，按唐書玄宗紀，玄宗之游幸驪山，自以天寶年為最數，然天寶元年以後，正二月間似多在長安，唯三載正月壬寅幸溫泉宮，二月己巳還京，十月癸巳幸溫泉宮，十一月癸卯還京，四載十月丁酉幸溫泉宮，十二月戊戌還京，五載十月丁酉幸溫泉宮，十一月己巳還京，自是每歲皆十月行幸，十一二月還京，其至次年春還京者，祇十二載耳，迨十四載幸華清宮，舊唐書竟未敘及還京，可知冬幸春還之說亦未確也，且長生殿為唐宮寢殿之名，安知長生殿不在長安宮裏乎，而杜詩所謂回望，似亦係還京後情景，必謂玄宗在驪山，亦鑿，

書場拾零 【益鈔】

徐雪月女士，在滬在京，文特與論界獎挖，芳聲播揚，稱盛一時，實則色藝皆平凡，固無甚可傾向也，

小東門陸家石橋東門路口，近有人創設一窩波書塲，延四明彈詞名家周定興，彈唱大紅袍，包公出世二全部，文詞幽雅，絲竹悠揚，口齒清晰，道白有勁，阿拉同鄉，前往聆賞，大有山陰道上應接不暇之勢，

大中，南園，東方三書塲，皆有趙鶴蓀一擋，趙亦近日說書界中紅人也，暇亦偶喜尋花問柳，人生既得飽暖，自不免思及淫樂，固不僅趙一人耳，

從淺草觀音堂到新吉原 （續八）（日報） （大雄）

□東若小品記之九□

號稱禁倡的國家不談，如果在政策上以為倡不必禁，或不能禁，實不如採用公倡制度，來得乾脆痛快，日本是不禁倡的，並且自古以來便有公倡的，幾處大都會都有公倡薈萃的游廓，在神戶有福原，在長崎有丸山，有西京名古屋等地方，也有什麼游廓，要算東京的新吉原，是天下聞名的公倡組織，公倡原沒有什麼稀奇，新吉原的特點，是那帶鱗次櫛比的倡寮，都仿古代的建築，（我原有幾本關於新吉原紀載的書，自搬家到蘇後，不知何在，黃公度的東游紀事詩，也有幾首詠新吉原的，可惜也不在手邊，同行當李宋二君，又因夜游不能攝影，將來搜集補登）裏面大半附有曲折精美的小園，每家臨街的一間廣室，多點着舊式的日本燈籠，傘木柵欄做窗戶，街上行人可以看見室內潔淨的蓆疊上，陳列着花花綠綠抹脂擦粉的姑娘，有藝家出名的倡寮，還做着古代的裝束，梳的是元祿等時代的髮髻，東的不知是那一種的帶，他們另取一個名字叫花魁，這種打扮完全和現在婦女的衣服不同，有好奇心的嫖客們，或者想進去就近看看，倡寮都用得有接客（其實就是北方的大茶壺南方的相幫）有時你在那裏東張西望，忽然像那將軍一般，從窄中跳到你面前，大喊一聲，你如其在那裏迷迷糊糊的賞鑒那些檻內人，不免要吃一驚，他却笑嘻嘻的請你進去，於是那些倡女也響應着，把眼鏡先生大衣先生等等的官稱，隨口東形容你，她們如看出你是中國人，便王君李君的亂叫，那嫖價聽說不過幾圓日金，到了晚上，去觀光的人，不知其數，實行去嫖的，恐怕須等到夜靜更深以後，這是東京的一個名產，在大地震以前到過東京的，大約都還記得的吧（未完）

花兒 （亞州）

英語當用以稱娼妓之名詞曰「花兒」（Whore），原譯本聖經中亦採之，重譯本則改稱「黑老」（harlot），據大英百科全書第十一版，「花兒」原于歐北璣挪諸邦，非英國本土語也，「花兒」「黑老」均含輕視之意，而後者尤甚，吾國「妓」字，含「嬌美」之意，故罵人者不曰「妓」而曰「婊子」，內地有用「小娘」者，亦含譏刺之意，日本之「藝者」（Geisha），印度之「公婦」（Public woman），皆無輕賤之意，